DAFTAR PUSTAKA

Buku

Achmad, Z. A. (2014). *Perbandingan Sistem Pers dan Sistem Pers di Indonesia*. Aurabaya: Lutfansyah.

Bungin, Burhan. (2010). *Metodologi Penelitian Kualitatif*. Jakarta: PT. Raja Grafindo Persada.

Cangara, Hafied. (2014). *Pengantar Ilmu Komunikasi*. Jakarta: PT Raja Grafindo Persada.

Dewabrata, A. M. (2010). *Kalimat Jurnalistik: Panduan Mencermati Penulisan Berita*. Jakarta: PT. Kompas Media Nuasantara.

Eriyanto. (2002). *Analisis Framing: Konstruksi, ideology dan Politik Media*. Yogyakarta: PT LKis Printing cemerlang.

Eriyanto. (2011). *Analisis isi: Pengantar Metediologii untuk penelitian ilmu komunikasi dan ilmu-ilmu social lainnya*. Jakarta: PRENADAMEDIA GROUP.

Hamad, I. (2004). *Kontruksi Realitas Politik dalam Media Massa: Sebuah Studi Critical Discourse Analysis terhadap Berita-berita Politik*. Jakarta: Granit.

Kusumaningrat, Hikmat dan Purnama Kusumaningrat. (2006). *JURNALISTIK Teori dan Praktik*. Bandung: PT. Remaja Rosdakarya Offset.

Lexi, J. Moleong, (2008). *Metodologi Penelitian Kualitatif*, Bandung: Remaja Rosdakarya.

MCQuail, D. (2011). *Teori Komunikasi Massa*. Jakarta: Salemba Humanika.

Nasrullah, Rulli. (2020). *Metode penelitian Jurnalisme*. Bandung: Simbiosa Rekatama Media.

Romli, Asep Syamsul M. (2014). *Jurnalistik Online: Panduan Mengelola Media Online*. Bandung: Nuansa Cendikia.

Sambo, Masriandi, (2019). *Media Relations Kontemporer; Teori dan Praktik*. Jakarta : Kencana.

Saraswati, K. C., & Sunarta, I. N. (2021). Implementasi Kebijakan Vaksinasi Covid 19 Dalam Mengurangi Tingkat Penyebaran Virus Corona.

Septiawan Santana K. (2005). *Jurnalisme Kontemporer*. Jakarta: Yayasan Obor Indonesia.

Sobur, Alex. (2006). *Analisis Teks Media: Suatu Pengantar untuk Analisis Wacana, Analisis Semiotik, dan Analisis Framing*. Bandung: Remaja Rosdakarya.

Sugiyono. (2008). *Metode Penelitian Kuantitatif Kualitatif dan R&D.* Bandung: Alfabeta.

Wazis, Kun. (2018). *Kontruksi Realitas Media Massa; Studi Fenomenologi Awak Redaksi*. Yogyakarta: Suluh Media.

Zuhri, Syaiffudin. *Teori Komunikasi Massa dan perubahan Masyarakat*. Malang: PT. Cita Intrans Salaras.

Jurnal

Laura Christina Luzar. *Teori Kontruksi Realitas Sosial*. Binus University School Of Design. https://dkv.binus.ac.id/2015/05/18/teori-konstruksi-realitas-sosial/, 18 Mei 2015 (di akses pada 25 Juli 2022)

Muatika, R. (2017). Analisis Framing Pemberitaan Media Online Mengenai Kasus Kasus Pedofilia di Akun Facebook. *Jurnal Penelitian Komunikasi Vol. 20 No.2.*

Muzakkir. (n.d.). *Analisis Framing dalam Pemberitaan Media*. Program Studi Ilmu Komunikasi FISIP Universitas Teuku Umar.

Survei Penerimaan Vaksin COVID-19 di Indonesia. (2020, November). Retrieved from Covid19: https://covid19.go.id/storage/app/media/Hasil%20Kajian/2020/November/vaccine-acceptance-survey-id-12-11-2020final.pdf

Web

Adam. (2021, Januari 31). Kementrian Komunikasi dan Informasi. Retrieved from Masyarakat dan Pemerintah Bersama Tekan Penularan COVID-19 Lewat Protokol Kesehatan: https://kominfo.go.id/content/detail/32437/masyarakat-dan-pemerintah-bersama-tekan-penularan-covid-19-lewat-protokol-kesehatan/0/virus_corona (di akses 22 Juni 2022)

Nugroho, R. S. (2021, Juli 2). *Kompas*. Retrieved from Kompas.com: https://www.kompas.com/tren/read/2021/07/02/052500465/-populer-tren-ppkm-darurat-3-20-juli--aturan-lengkap-daerah-yang-menerapkan?page=all. (di akses pada 20 oktober 2021).

Purwoko, S. A. (n.d.). Hallosehat. Retrieved from Hallosehat website: https://hellosehat.com/sehat/informasi-kesehatan/sejarah-vaksin-imunisasi/ (di akses tanggal 20 Oktober 2021).

Similarweb.com. (2022, Juli 24). Retrieved from https://www.similarweb.com/top-websites/indonesia/category/news-and-media/ (di akses pada 24 Juni 2022)

Utami, S. N. (2021, 12 30). *5 Fungsi Pers sebagai Media Massa*. Retrieved from Kompas.com: https://www.kompas.com/skola/read/2021/03/24/134832769/5-fungsi-pers-sebagai-media-massa?page=all (di akses 25 Juli 2022)

Vaksin covid-19 merek sinovac, astrazeneca, pfizer, dan novavax tidak dapat dipergunakan untuk vaksinasi gotong royong. (2021, Juni 15). Retrieved from Kementerian Kesehatan Republik Indonesia Website: https://www.kemkes.go.id/article/print/21061600001/vaksin-covid-19-merek-sinovac-astrazeneca-pfizer-dan-novavax-tidak-dapat-dipergunakan-untuk-vaksinas.html

Https://covid19.co.id (di akses 22 Juni 2022)

https://finance.detik.com/berita-ekonomi-bisnis/d-5637427/ada-vaksinasi-covid-19-di-bandara-pelabuhan-ini-daftarnya?single=1 (di akses 27 Juli 2022)

https://megapolitan.kompas.com/read/2021/07/03/18582621/penumpang-kereta-bisa-vaksinasi-covid-19-di-stasiun-gambir-dan-senen?page=all (di akses pada 28 Juli 2022)

https://megapolitan.kompas.com/read/2021/07/05/12053651/alumni-kanisius-gelar-vaksinasi-massal-target-5000-orang-per-hari?page=all#page2 (di akses 29 Juli 2022)

https://megapolitan.kompas.com/read/2021/07/12/20553761/serbuan-vaksin-anak-usia-12-17-tahun-digelar-di-smesco-dan-kota?page=all (di akses 29 Juli 2022)

https://nasional.kompas.com/read/2021/07/05/09572841/tni-au-gelar-vaksinasi-masyarakat-umum-di-lapangan-aldiron-pancoran-berikut (di akses 25 Juli 2022)

https://news.detik.com/berita/d-5630204/bali-siapkan-lokasi-vaksin-bagi-pelaku-perjalanan-harga-swab-diturunkan (di akses 23 Juli 2022)

https://news.detik.com/berita-jawa-timur/d-5641424/vaksinasi-covid-19-usia-12-17-tahun-di-kota-pasuruan-digelar-8-puskesmas (di akses 29 Juli 2022)

https://www.detik.com/edu/perguruan-tinggi/d-5636995/universitas-moestopo-gelar-vaksinasi-gratis-bagi-masyarakat-umum (di akses 29 Juli 2022)

DAFTAR LAMPIRAN

Lampiran Frame Berita Topik 1

1) Detik.com

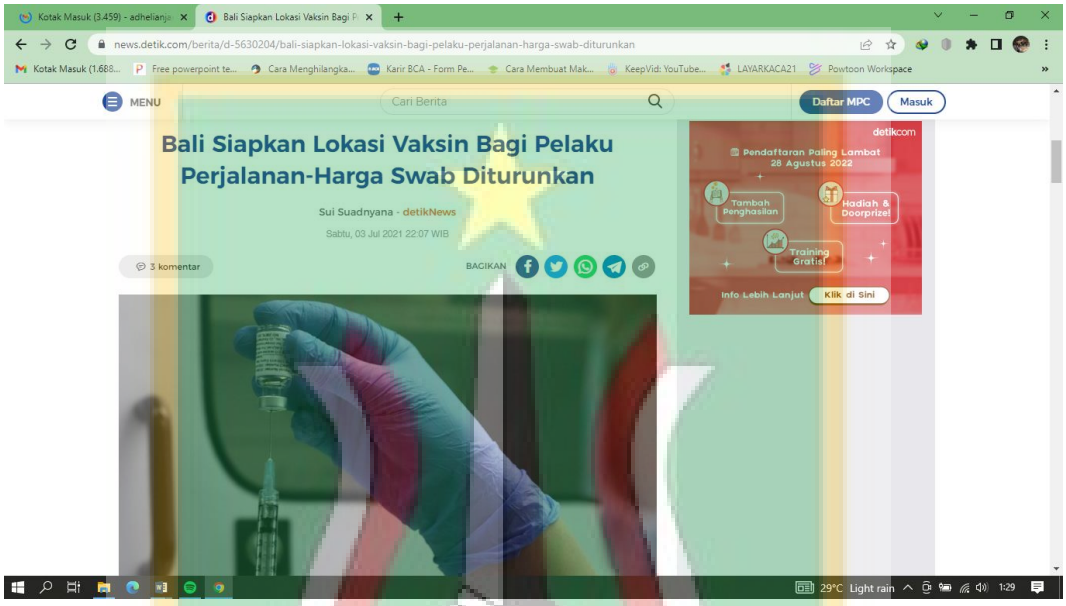

Denpasar - Pemerintah Provinsi (Pemprov) Bali memberikan kesempatan kepada pelaku perjalanan yang belum melakukan vaksinasi untuk mendapatkan suntikan vaksin. Dinas Kesehatan Provinsi Bali menyiapkan lokasi vaksin bagi pelaku perjalanan tersebut di Wantilan DPRD Bali.

"Bagi masyarakat yang membutuhkan vaksin sebagai syarat melakukan perjalanan dapat mendatangi wantilan DPRD Bali untuk mendapatkan suntikan vaksin COVID-19," kata Kepala Dinas Kesehatan Provinsi Bali Ketut Suarjaya dalam keterangan tertulis yang diterima detikcom, Sabtu (3/7/2021).

Menurutnya, pelaku perjalanan bisa melakukan vaksinasi mulai Minggu (4/7/2021) dan beroperasi setiap hari mulai pukul 08.00 sampai 14.00 Wita. Karena adanya keterbatasan waktu tersebut, pelaku perjalanan yang bakal vaksinasi diminta datang lebih awal ke lokasi.

Calon penerima vaksin COVID-19 harus dalam keadaan sehat sehingga mereka bakal dilakukan skrining terlebih dahulu. Bagi penyintas COVID-19 juga bisa mendapatkan vaksinasi. Hanya saja, vaksin diberikan setelah tiga bulan dinyatakan negatif.

Saat proses vaksinasi, peserta wajib menunjukkan nomor induk kependudukan (NIK). Karena itu, calon penerima vaksin agar membawa kartu tanda penduduk (KTP) atau kartu keluarga (KK), khususnya untuk usia di bawah 18 tahun.

Suarjaya berharap dalam pelaksanaan vaksinasi agar masyarakat mengedepankan protokol kesehatan.

"Apalagi dalam kondisi PPKM Darurat, dalam pelaksanaan vaksinasi kita wajib melaksanakan pola hidup sehat dan bebas COVID-19 seperti memakai masker standar dengan benar, mencuci tangan, menjaga jarak dan tentunya mentaati aturan yang ada," kata dia.

Selain menyiapkan lokasi vaksinasi bagi pelaku perjalanan, Suarjaya mengatakan bahwa pihaknya juga menurunkan harga swab tes berbasis PCR dan rapid test antigen. Hal itu sesuai dengan kebijakan dari Gubernur Bali Wayan Koster.

"Gubernur Koster meminta biaya swab tes PCR diturunkan menjadi Rp

700 ribu. Begitu juga dengan swab tes rapid antigen agar diturunkan menjadi Rp 100 ribu. Kami berharap semua laboratorium kesehatan yang ada di Bali agar menyesuaikan," pintanya.

Suarjaya menegaskan, kedua kebijakan itu dilakukan sehubungan dengan Instruksi Menteri Dalam Negeri (Inmendagri) Nomor 15 Tahun 2021. Inmendagri tersebut yakni tentang pemberlakuan pembatasan kegiatan masyarakat (PPKM) darurat Corona Virus Disease 2019 di wilayah Jawa dan Bali.

Gubernur Koster pun menindaklanjuti Inmendagri tersebut dengan mengeluarkan Surat Edaran (SE) Nomor 9 Tahun 2021. SE itu tentang PPKM Darurat COVID-19 dalam tatanan kehidupan era baru di Provinsi Bali.

"Pada poin 3 huruf l SE Gubernur Bali Nomor 9 Tahun 2021 disebutkan bagi yang melakukan perjalanan dengan transportasi udara wajib menunjukkan kartu vaksin minimal vaksin suntik 1 (dan) surat keterangan hasil negatif uji swab berbasis PCR paling lama 2x24 jam sebelum keberangkatan," jelas Suarjaya.

Sedangkan bagi transportasi darat dan laut, juga wajib menunjukkan kartu vaksin minimal vaksin suntik pertama dan surat keterangan hasil negatif uji swab berbasis PCR atau hasil negatif uji Rrapid test antigen paling lama 2x24 jam sebelum keberangkatan. Sopir kendaraan logistik dan transportasi barang lainnya dikecualikan dari ketentuan memiliki kartu vaksin.

2) Kompas.com

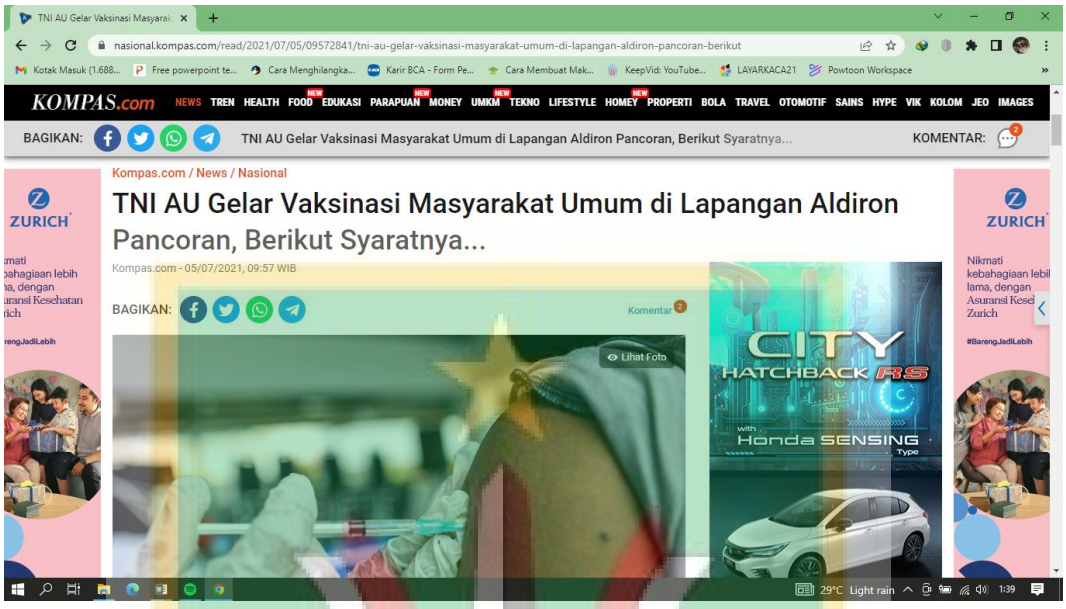

JAKARTA, KOMPAS.com - Komando Operasi Angkatan Udara I (Kopsau I) TNI AU mengadakan vaksinasi di Lapangan Aldiron, Pancoran, Jakarta, pada 5-9 Juli 2021.

Pelaksanaan vaksinasi ini berlangsung mulai pukul 08.00 WIB hingga 15.00 WIB. TNI AU menyediakan vaksin Sinovac yang diperuntukkan bagi masyarakat umum.

"Bagi masyarakat umum," ujar Kepala Dinas Penerangan TNI Angkatan Udara (Kadispenau) Marsma TNI Indan Gilang Buldansyah kepada Kompas.com, Senin (5/7/2021).

Berdasarkan dokumen yang diterima Kompas.com, persyaratan dalam vaksinasi ini meliputi usia minimal 18 tahun ke atas.

Kemudian, setiap peserta wajib membawa kartu tanda penduduk (KTP) dan tidak dalam kondisi sakit.

Sementara itu, peserta yang berumur 18 tahun tetapi belum memiliki KTP dapat membawa fotokopi kartu keluarga.

Warga juga diminta cukup istirahat, tidak bergadang, dan sudah makan saat datang ke tempat vaksin.

Peserta yang memiliki penyakit diabetes, hipertensi, struk, jantung, outoinium agar memeriksakan diri terlebih dahulu ke dokter.

Adapun pemerintah tengah menggencarkan vaksinasi massal. Targetnya, 1 juta vaksin per hari dapat disuntikkan ke masyarakat.

TNI AU menggelar program serbuan vaksinasi yang dilaksanakan secara serentak di beberapa Kotama TNI AU dan jajaran dari Sabang sampai Merauke.

Setidaknya, ada 37 lokasi vaksinasi TNI AU, di seluruh Indonesia, yang dimulai pada tanggal 1 Juli sampai dengan 29 Juli 2021, pada pukul.08.00 s.d. 13.00 waktu setempat

UNIVERSITAS NASIONAL

Lampiran Frame Berita Topik 2

1) Detik.com

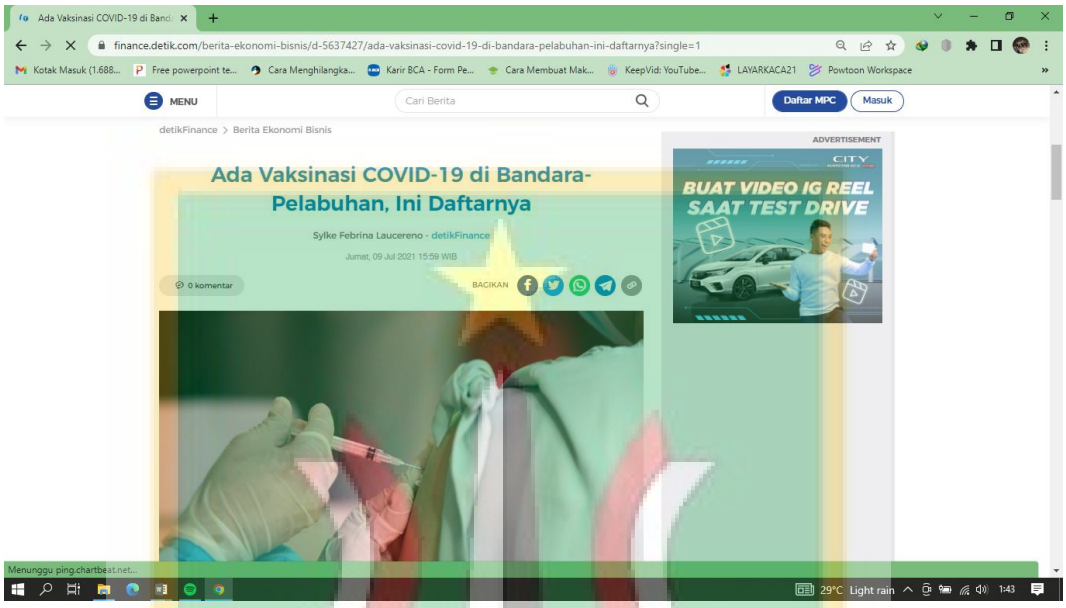

Jakarta - Menteri Perhubungan Budi Karya Sumadi mengapresiasi langkah yang dilakukan para operator transportasi yang menyediakan fasilitas vaksinasi di simpul-simpul transportasi seperti, di bandara, stasiun, dan pelabuhan di masa PPKM Darurat.

Dengan terbitnya Surat Edaran (SE) Nomor 14 Satgas Penanganan Covid-19 tahun 2021 dan empat SE Kemenhub pada moda transportasi darat, laut, udara, dan kereta api, salah satu syarat perjalanan transportasi adalah wajib memiliki dokumen sertifikat vaksin COVID-19 dosis pertama, di samping hasil negatif PCR dan/atau Rapid Antigen.

"Dengan disediakannya tempat vaksinasi di simpul transportasi, masyarakat yang mendesak harus melakukan perjalanan dan belum melakukan vaksin, dapat difasilitasi dengan baik. Oleh karena itu, saya

mengapresiasi langkah proaktif yang dilakukan oleh para operator dalam rangka memberikan pelayanan yang optimal kepada masyarakat di tengah penerapan PPKM Darurat ini," kata Budi dalam keterangannya, Jumat (9/7/2021).

Budi Karya juga menyampaikan terima kasih kepada Kemenkes yang telah mengalokasikan vaksin, dan kepada Kantor Kesehatan Pelabuhan (KKP) yang berada di simpul-simpul transportasi, Polri, TNI dan pihak terkait lainnya yang mendukung penuh pelaksanaan vaksinasi bagi para penumpang transportasi baik di bandara, stasiun, dan Pelabuhan.

Lebih lanjut Budi Karya terus mengimbau kepada masyarakat yang tidak memiliki kepentingan mendesak agar tidak melakukan perjalanan di masa PPKM Daurat pada 3-20 Juli 2021.

"Pemerintah ingin memperketat dan membatasi mobilitas dalam rangka menurunkan angka kasus harian COVID-19 di Indonesia yang masih tinggi. Jadi bagi yang tidak ada kepentingan mendesak agar tetap di rumah. Dan bagi yang mendesak harus pergi, agar tetap disiplin menerapkan protokol kesehatan secara ketat," ucap Menhub.

Sejumlah operator transportasi menyediakan fasilitas vaksinasi di simpul-simpul transportasi yakni di bandara, stasiun, dan pelabuhan.

Di bandara, Angkasa Pura I menyediakan vaksinasi di 15 bandara yaitu: Bandara Juanda Surabaya, Sultan Hasanuddin Makassar, I Gusti Ngurah Rai Bali, Jenderal Ahmad Yani Semarang, Sam Ratulangi Manado, Bandara Internasional Yogyakarta - Kulon Progo, Adisutjipto Yogyakarta, Adi

Soemarmo Solo, Lombok Praya, El Tari Kupang, Sentani Jayapura, Frans Kaisiepo Biak, Syamsudin Noor Banjarmasin, Pattimura Ambon, dan SAMS Sepinggan Balikpapan. Sementara, Angkasa Pura II menyediakan vaksinasi di 16 bandara yaitu: Bandara Internasional Soekarno-Hatta Tangerang, Halim Perdanakusuma Jakarta, Husein Sastranegara Bandung, Banyuwangi, Ngurah Sultan Mahmud Badaruddin Palembang, HAS Hanandjoeddin Belitung, Fatmawati Soekarno Bengkulu, Sultan Thaha Jambi, Sultan Iskandar Muda Aceh, Sultan Syarif Kasim II Pekanbaru, Kuanalamu Deli Serdang, Radin Inten II Lampung, Depati Amir Pangkalpinang, Minangkabau Padang, Supadio Pontinak, dan Raja Haji Fisabilillah Tanjung Pinang.

Di stasiun, PT KAI menyediakan vaksinasi di 13 Stasiun yaitu: Stasiun Gambir, Pasar Senen, Bandung, Cirebon, Semarang Tawang, Purwokerto, Yogyakarta, Solo Balapan, Madiun, Surabaya Gubeng, Surabaya Pasar Turi, Jember, dan Malang.

Kemudian di pelabuhan, PT Pelni menyediakan vaksinasi di empat pelabuhan yaitu: Pelabuhan Tanjung Priok Jakarta, Tanjung Emas Semarang, Tanjung Perak Surabaya, dan Benoa Bali.

2) Kompas.com

JAKARTA, KOMPAS.com - PT Kereta Api Indonesia Daerah Operasi (Daop) 1 Jakarta membuka layanan vaksinasi Covid-19 di Stasiun Gambir dan Pasar Senen, Jakarta.

Program vaksinasi yang dimulai Sabtu (3/7/2021) ini diperuntukan bagi para calon pengguna kereta api jarak jauh (KAJJ).

Kepala Humas PT KAI Daop 1 Jakarta Eva Chairunisa mengatakan program vaksinasi guna mendukung upaya pemerintah dalam pencegahan penyebaran Covid-19 pada sektor transportasi.

"layanan vaksinasi bagi penumpang kereta api di Stasiun Gambir dan Pasar Senen, mulai 3 Juli 2021," kata Eva dalam keterangannya, Sabtu.

Eva mengatakan, kegiatan vaksinasi di Stasiun Gambir dan Pasar Senen dibuka setiap hari pada pukul 08.00 hingga 12.00 WIB.

"Untuk jumlah ketersediaan 100 dosis vaksin per hari," kata Eva.

Berikut persyaratan dan kriteria peserta vaksin di stasiun:

1.Berusia 18 tahun ke atas

2. Belum pernah mendapatkan vaksin dosis pertama

3. Menunjukkan kode booking yang sudah dibayar atau tiket KAJJ yang berlaku

4. Memiliki KTP

5. Datang paling lambat H-1 sebelum jadwal keberangkatan kereta api

6. Calon penumpang dalam kondisi sehat, memiliki suhu tubuh normal yakni tidak lebih dari 37,5 derajat

7. Bagi ibu hamil bisa mendapatkan vaksin setelah mendapat penjelasan dari petugas kesehatan dan bersedia atas pilihannya untuk di vaksin covid-19.

Eva mengatakan, PT KAI Daop 1 Jakarta melakukan penyesuaian regulasi persyaratan keberangkatan penumpang pada masa Pemberlakuan Pembatasan Kegiatan Masyarakat (PPKM) Darurat mulai 3-20 Juli 2021.

Persyaratan keberangkatan penumpang yakni calon penumpang KAJJ diwajibkan melampirkan surat keterangan bebas Covid-19 baik hasil uji usap PCR atau antigen dengan hasil negatif.

Adapun sampelnya surat keterangan diambil dalam kurun waktu maksimal 1x24 jam sebelum jadwal keberangkatan kereta api.

"Selain itu, calon penumpang KA wajib melampirkan bukti telah melakukan vaksin pertama dalam bentuk Kartu Vaksinasi, e-sertifikat maupun bukti elektronik vaksin yang menyatakan telah disuntik vaksin," kata Eva.

Lampiran Frame Berita Topik 3

1) Detik.com

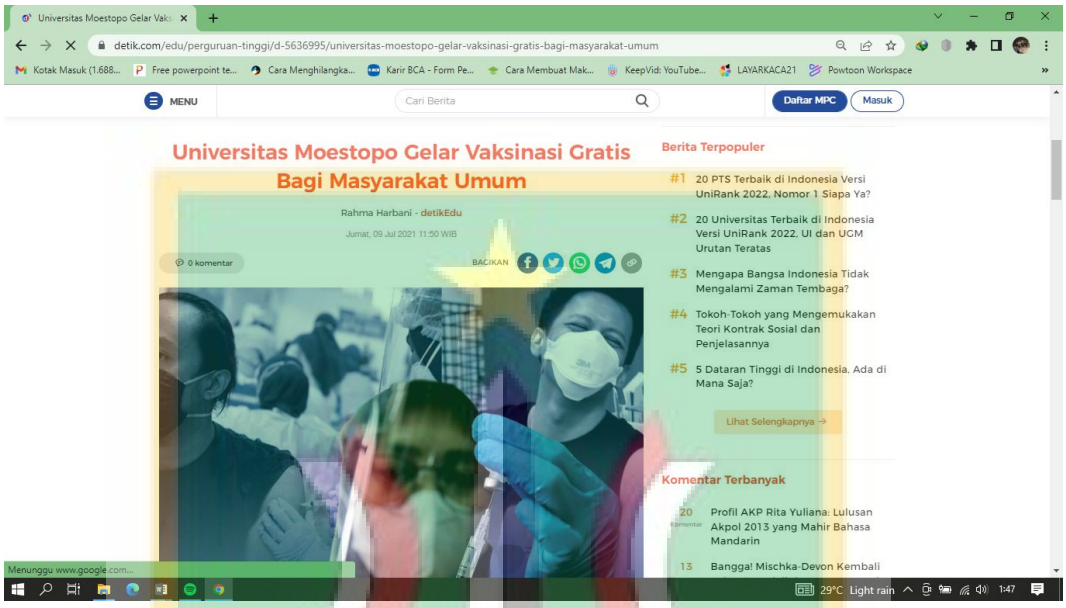

Jakarta - Universitas Prof. Dr. Moestopo (Beragama) melalui Rumah Sakit Gigi dan Mulut (RSGM) Fakultas Kedokteran Gigi (FKG) Universitas Prof. Dr. Moestopo (Beragama) menggelar vaksinasi gratis. Tidak hanya terbatas pada sivitas akademika kampus, vaksinasi terbuka untuk masyarakat umum.

Kegiatan vaksinasi tahap pertama telah dimulai sejak kemarin, Kamis (8/7/2021), dan akan berlangsung tiap Selasa dan Kamis selama bulan Juli 2021. Sementara, vaksinasi tahap kedua, rencananya akan digelar pada bulan Agustus 2021 mendatang. Dekan FKG Universitas Moestopo Prof Dr Burhanuddin Daeng Pasiga mengatakan kegiatan ini adalah bentuk dukungan pada program pemerintah. Dengan begitu, harapannya program vaksinasi bisa selesai pada bulan Agustus 2021 mendatang.

"Hal tersebut adalah bentuk pengabdian kepada masyarakat dan merupakan hasil dari kerja sama RSGM FKG Universitas Prof. Dr. Moestopo (Beragama) dengan Kelurahan Bintaro, Kecamatan Pesanggrahan, dan Puskesmas Kecamatan Pesanggrahan." ujar Burhanuddin dalam keterangan tertulisnya, Jumat (9/7/2021).

Tercatat ada 195 orang yang terverifikasi pada sentra vaksinasi Moestopo, dengan total keseluruhan 170 orang yang telah menerima vaksin. Jumlah ini, disebut oleh Lurah Bintaro, sebagai merupakan bentuk kontribusi Moestopo pada target Kelurahan Bintaro Satria untuk mencapai jumlah vaksinasi 1.000 orang per harinya. "Ini merupakan kontribusi terhadap target 1.000 orang per hari seperti yang ditetapkan oleh Kelurahan Bintaro agar dapat selesai pada bulan Agustus 2021," terang dia.

Lebih lanjut, Satria menambahkan sentra vaksinasi Moestopo diakuinya sebagai salah satu sentra yang terbaik dalam memerhatikan protokol kesehatan. Terlebih peralatan dan tenaga cukup lengkap.

"Sentra vaksinasi Moestopo ini merupakan salah satu yang terbaik dalam memperhatikan protokol kesehatannya, didukung peralatan medis yang lengkap dan tenaga profesional dokter dan perawat," tuturnya.

Tindakan yang dimaksud di antaranya adalah, mengingatkan calon penerima vaksin untuk hadir dalam keadaan sehat dan mengenakan masker ganda melalui pesan teks yang dikirimkan sebelum hari-H, pengecekan suhu, mencuci tangan, masuk bilik

penyemprotan diri, menjaga jarak dan mencegah kerumunan.

Kegiatan vaksinasi gratis ini melibatkan beberapa mahasiswa profesi kedokteran gigi untuk membantu proses screening dan mengukur tekanan darah sebagai bagian dari peningkatan keahlian.

Sementara itu, Direktur RSGM Moestopo Dr Witriana Latifa menambahkan supaya pemberian vaksin dapat berjalan aman, para calon penerima vaksin diharapkan untuk jujur dalam proses verifikasi dan screening terkait kondisi kesehatannya.

"Termasuk juga konsumsi obat-obatan sebelum disuntikkan vaksin serta sudah sarapan dahulu sebelumnya," ungkap dia.

Kegiatan vaksinasi gratis ini dihadiri oleh pimpinan Fakultas Kedokteran Gigi, pimpinan Rektorat Universitas Prof. Dr. Moestopo (Beragama), Kelurahan Bintaro, Dewan Kota Kecamatan Pesanggrahan hingga perwakilan Polsek setempat.

UNIVERSITAS NASIONAL

2) Kompas.com

JAKARTA, KOMPAS.com – Alumni Kolese Kanisius di Menteng, Jakarta Pusat, menggelar vaksinasi massal Covid-19 di JCC Senayan, Jakarta. Vaksinasi ini ditargetkan bisa menyasar 5.000 orang per hari.

Ketua Umum Alumni Kanisius Menteng 64, Irlan Suud, menyampaikan bahwa vaksinasi tahap pertama dimulai 5-18 Juli 2021 untuk warga negara Indonesia, khususnya warga DKI Jakarta atau yang beraktivitas di Jakarta. Adapun vaksinasi tahap kedua akan dilakukan pada 2-15 Agustus 2021.

Penyelenggaraan vaksinasi itu dalam rangka membantu pemerintah mempercepat vaksinasi Covid-19.

"Dengan semangat kami harus dapat selalu berbuat sesuatu untuk orang lain, dan kami sepakat harus sama-sama membantu pemerintah dalam menanggulangi pandemi Covid-19 ini," kata Irlan dalam keterangan tertulis, Senin (5/7/2021).

Ditargetkan penerima vaksinasi tahap pertama dan kedua mencapai 5.000 orang per hari atau totalnya mencapai 70 ribu orang. Vaksin yang disuntikkan kepada warga penerima adalah Sinovac.

“Sasaran kami adalah masyarakat umum, khususnya warga DKI, domisili DKI, yang bekerja dan mencari nafkah di DKI. Kami dorong supaya vaksinasi bisa terus dilakukan, herd immunity tercipta, dan ekonomi kembali berjalan baik,” sambung Irlan.

Rektor Kolese Kanisius, Pater Heru Hendarto SJ mengatakan, vaksinasi yang dilakukan mulai hari ini adalah bentuk gotong royong nasional kemanusiaan. Dia berharap vaksinasi itu dapat meringankan beban pemerintah dan masyarakat dalam usaha bersama menangani pandemi Covid-19.

“Kolaborasi ini kolaborasi indah, di tengah suasana penuh penderitaan di tengah masyarakat, kita butuh kolaborasi yang semakin kokoh,” ungkap Heru.

Menteri Kesehatan Budi Gunadi Sadikin membuka secara resmi penyelenggaraan vaksinasi. Menurut Budi, langkah alumni Kanisius itu merupakan wujud gotong royong positif dalam upaya menangani pandemi Covid-19.

“Sekolah Kanisius spirit solidaritasnya sangat tinggi, semoga bisa menular ke yang lain,” kata Budi, dalam sambutan yang disampaikannya secara virtual.

Budi menjelaskan, pemerintah Indonesia menargetkan vaksinasi terhadap 210 juta warga negara Indonesia, atau membutuhkan 420

juta dosis vaksin Covid-19 untuk usia remaja hingga lansia.

Sampai Juni 2021, vaksinasi baru dilakukan sebanyak 46 juta dosis. Jika target 420 juta dosis vaksin ingin dicapai hingga akhir Desember 2021, maka kebutuhan vaksinasi yang harus diwujudkan adalah 2 juta hingga 2,5 juta dosis vaksin per hari.

Karena itu, Budi sangat mengapresiasi vaksinasi yang digelar alumni Kanisius. Penyelenggaraan vaksinasi itu bekerjasama dengan Kolese Kanisius serta didukung Pemerintah Provinsi DKI Jakarta, PT Combiphar, PT Petrosea, PT Prosehat, dan Eka Tjipta Foundation.

"Saya melihat bahwa kerja sama itu penting sekali, harus ada gotong royong nasional, kolaborasi nasional untuk mencapai 420 juta dosis vaksin dalam 6 bulan ke depan," ungkap Budi.

Lampiran Frame Berita Topik 4

1) Detik.com

Pasuruan - Vaksinasi COVID-19 bagi anak usia 12-17 tahun dimulai di Kota Pasuruan. Vaksinasi dilakukan di 8 Puskesmas pagi dan sore.

"Vaksinasi dilakukan mulai 12 Juli-16 Agustus 2021," kata Juru Bicara Satgas COVID-19 Kota Pasuruan Kokoh Arie Hidayat, Selasa (13/7/2021).

Vaksinasi COVID-19 dilaksanakan di 8 Puskesmas induk yang tersebar di 4 kecamatan, pagi dan sore untuk mengantisipasi kerumunan. Pagi dimulai pukul 07.30-12.00 WIB dan sore dimulai pukul 14.30-19.00 WIB.

"Warga yang akan vaksin silakan mendaftar ke RT/RW, nanti dikoordinasikan masing-masing lurah," jelas Kokoh.

Selain anak usia 12-17 tahun, vaksinasi COVID-19 juga digencarkan untuk masyarakat umum. Warga cukup mendaftar ke RT/RW untuk mendapatkan layanan vaksin.

"Masyarakat umum usia 17 tahun ke atas juga silakan daftar ke RT/RW," kata Kepala Dinas Kesehatan Kota Pasuruan dr Shierly Marlena.

Total sasaran vaksinasi COVID-19 di Kota Pasuruan 150 ribu jiwa. Saat ini 50 ribu jiwa yang sudah divaksin, termasuk nakes, pegawai pelayan publik dan lansia.

"Ditargetkan vaksinasi rampung akhir Agustus 2021," pungkas Shierly.

2) Kompas.com

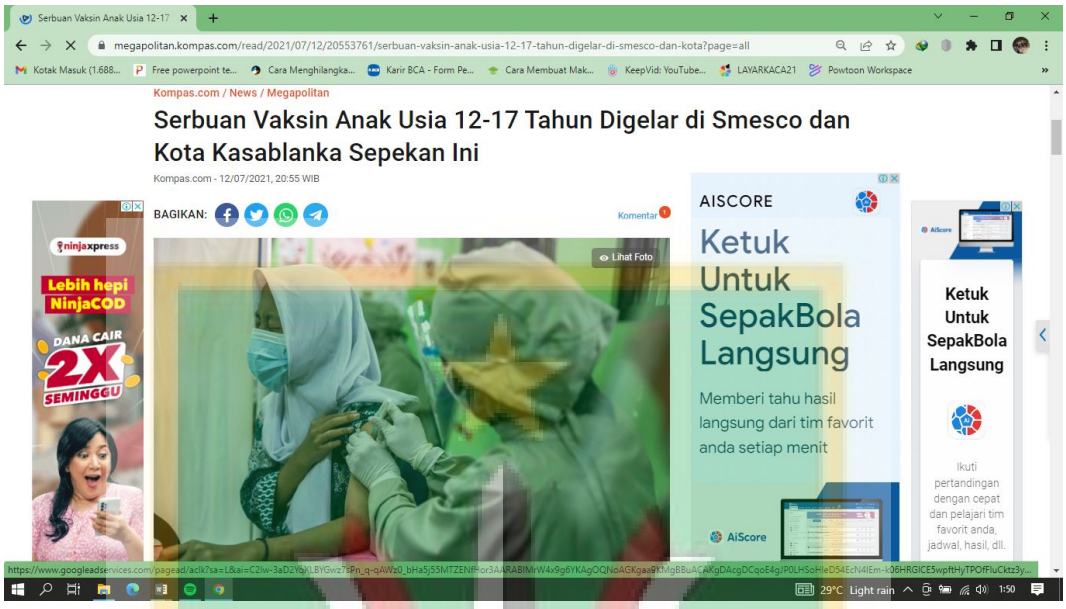

JAKARTA, KOMPAS.com - Program Serbuan Vaksin untuk anak usia 12-17 tahun masih terus digencarkan Pemprov DKI Jakarta.

Kali ini, Serbuan Vaksin tersebut digelar di dua tempat yaitu Mall Kota Kasablanka lantai 3 dan Gedung SMESCO Jakarta Selatan, pada 12-17 Juli 2021.

Selain vaksin untuk usia remaja, vaksinasi juga dibuka bagi masyarakat umum dengan syarat khusus yaitu, pemegang KTP Jakarta, atau memiliki surat keterangan domisili atau bekerja di Jakarta.

Sementara itu, jenis vaksin yang digunakan di kedua tempat tersebut adalah vaksin Sinovac.

Adapun, Sentra Vaksinasi di Gedung SMESCO bekerja sama dengan Himpunan Peritel dan Penyewa Pusat Perbelanjaan Indonesia (Hippindo). Sentra vaksin SMESCO sebelumnya telah rutin menggelar vaksinasi sejak 7 Juni 2021.

Ketua Umum Hippindo Budihardjo Iduansyah mengatakan hingga kini, tercatat sebanyak sekitar 80.000 peserta telah melakukan vaksinasi di Gedung SMESCO.

"Targetnya 150.000 vaksin. Kuota harian tadinya 5.000 orang, namun sekarang dikurangi, kembali menjadi 3.500 untuk menghindari kerumunan," ungkap Budihardjo saat dihubungi, Senin (12/7/2021).

Adapun, untuk mengikuti program vaksinasi di Mall Kota Kasablanka dan Gedung SMESCO Jakarta Selatan, calon peserta bisa mendaftar melalui aplikasi JAKI. Berikut cara pendaftarannya:

1. Unduh aplikasi JAKARTA KINI (JAKI) yang bisa di download di app store / play store ATAU via website: corona.jakarta.go.id/id/vaksinasi

2. Pilih lokasi vaksinasi

3. Pilih waktu yang diinginkan.

4. Print kartu kendali dan kartu vaksinasi untuk diserahkan ke petugas.

Setelah mendaftar dan mendapatkan jadwal vaksin, peserta wajib membawa hal berikut:

1. Kartu vaksinasi dan Kendali yang telah dicetak

2. KTP asli atau fotokopi Kartu Keluarga (KK) bagi pendaftar usia 12-17 tahun

3. Alat tulis pulpen.

CURRICULUM VITAE

A. Informasi Pribadi

Nama	: Siti Adelia Fitrianjani
Jenis Kelamin	: Perempuan
Tempat & Tgl. Lahir	: Cibinong Bogor, 09 Januari 2000
Pekerjaan	: Mahasiswa
Alamat	: Jl. Jamuju 1 No.181 Rt.05/Rw.07, Kota Depok.
Email	: adhelianjani09@gmail.com
No. HP	: +62 897-9335-559

B. Riwayat Pendidikan

Sekolah Dasar (SD)	: SD Muhammadiyah 09 (2011)
SMP	: MTs. Al-Islamiyah AMZ (2014)
SMA/SMK	: SMK Farmasi Harapan Massa (2017)

UNIVERSITAS NASIONAL
FAKULTAS ILMU SOSIAL DAN ILMU POLITIK
JAKARTA

FORMULIR 4

PERSETUJUAN PERBAIKAN SKRIPSI

Nama Mahasiswa : Siti Adelia Fitrianjani
NPM : 183112351640123
Jurusan : Ilmu Komunikasi
Prodi / Konsentrasi : Ilmu Komunikasi/Jurnalistik
Judul Skripsi : "Framing Pemberitaan Vaksinasi di masa PPKM Darurat (Studi pada Media Online Detik.com dan Kompas.com)"

Benar telah memperbaiki Skripsi berdasarkan petunjuk dari Tim Penguji dalam Sidang Ujian Skripsi pada tanggal, 22 Agustus 2022, sebagaimana tertulis dalam "Berita Acara Ujian Skripsi".

Jakarta, Agustus 2022

Ketua Sidang : Nursatyo, S. Sos., M. Si. .....

Penguji I : Dra. Masnah, M. Si. .....

Penguji II : Drs. Adi Prakosa, M. Si. .....

Keterangan :

*) *Lembaran ini dapat diminta di Sekretariat FISIP, apabila Skripsinya telah diujikan dan dinyatakan* ***LULUS****, halaman ini tidak dijilid.*

Dipindai dengan CamScanner

LEMBAR PERSETUJUAN JUDUL YANG TELAH DIREVISI

Nama : Siti Adelia Fitrianjani
NPM : 183112351640123
Fakultas/Akademik : Fakultas Ilmu Sosial dan Ilmu Politik
Prodi / Konsentrasi : Ilmu Komunikasi/Jurnalistik
Tanggal Sidang : 22 Agustus 2022

JUDUL DALAM BAHASA INDONESIA

"Framing Pemberitaan Vaksinasi di masa PPKM Darurat (Studi pada Media Online Detik.com dan Kompas.com)"

JUDUL DALAM BAHASA INGGRIS

"Framing of Vaccination News during Emergency PPKM (Study on Detik.com and Kompas.com Online Media)"

TANDA TANGAN DAN TANGGAL		
Pembimbing	**Ka. Prodi**	**Mahasiswa**
TGL : 2 September 2022	TGL : 2 September 2022	TGL : 2 September 2022

Dipindai dengan CamScanner

UNIVERSITAS NASIONAL
FAKULTAS ILMU SOSIAL DAN ILMU POLITIK
JAKARTA

BIODATA ALUMNI MAHASISWA

SEMESTER GENAP/GANJIL TAHUN AKADEMIK 2021/2022

Nama Mahasiswa : Siti Adelia Fitrianjani

NPM : 183112351640123

Prodi / Konsentrasi : Ilmu Komunikasi/Jurnalistik

Tempat, Tgl. Lahir : Cibinong Bogor, 09 Januari 2000

Alamat Rumah : Jl. Jamuju 1 No. 181 RT.05/RW.07 Kel. Baktijaya Kec. Sukmajaya. 16418, Kota Depok.

Telepon Rumah : .....

Telepon Kantor : .....

HP : 0897-9335-559

Alamat Kantor : .....

.....

.....

E-mail : adhelianjani09@gmail.com

Jakarta, September 2022

Alumni,

Siti Adelia Fitrianjani

Dipindai dengan CamScanner

tahap 2

ORIGINALITY REPORT

16%	16%	8%	%
SIMILARITY INDEX	INTERNET SOURCES	PUBLICATIONS	STUDENT PAPERS

PRIMARY SOURCES

1	eprints.umm.ac.id Internet Source	1%
2	digilib.uin-suka.ac.id Internet Source	1%
3	eprints.umg.ac.id Internet Source	1%
4	repository.uinsu.ac.id Internet Source	1%
5	www.kompas.com Internet Source	1%
6	ecampus.imds.ac.id Internet Source	1%
7	anyflip.com Internet Source	1%
8	etheses.iainkediri.ac.id Internet Source	<1%
9	repository.uin-suska.ac.id Internet Source	<1%

UNIVERSITAS NASIONAL